（第二版）（明治卅一年五月九日第三種郵便物認可）　昭和十七年二月一日（日曜日）　臺灣日日新報　第一万五千五十二號　（一）

# 夕刊 臺灣新報

昭和十七年二月一日 日曜日 第一万五千五十二號

# 蘭領ボルネオの要衝 サンバスを完全占領 更にレド飛行場占領

【東京發同盟至急報】大本營發表（三十一日正午）

一、有力なる帝國陸軍部隊は海上機動により一月二十七日拂曉西部蘭領ボルネオ北端パマンカ附近の上陸に成功したる後長驅東進サンバスを衝き同日午後三時完全にこれを占領せり

二、英領ボルネオクチン方面よりシルアスを經て南下中なりし帝國陸軍部隊は右部隊に策應しサンガウ附近の敵を擊破して同日午前十時レド飛行場（サンガウ西南二十二粁）を占領せり

【東京發同盟至急報】帝國陸軍部隊の蘭印ボルネオ北部パマンカ附近の上陸は開戰劈頭の海上飛行機隊によつて行はれたものである

同地附近には未だ敵及び米英の航水艦が殘留中でありその報復として盲爆を加へたものと見られる

【東京發同盟至急報】去る二十七日拂曉の西部蘭印ボルネオ北部パマンカ附近の上陸は開戰劈頭の海上飛行機隊によつて行はれたものである

同地附近には未だ敵及び米英の航水艦が殘留中でありその報復として盲爆を加へたものと見られる

【東京發同盟至急報】帝國陸軍部隊の

# 愈よあす・吾等"待望の日"

## 百萬若人の血沸り"譽れの志願兵"謳歌

### 島都各團體の志願準備活潑

愈よあす吾等待望の日"

百萬若人の血沸り"譽れの志願兵"謳歌

島都各團體の志願準備活潑

一番乘りの決意披瀝

約二百名に達せん

臺灣魁挺身隊

南國健兒の意氣を見よ

けふ島都で聯合少年團訓練

皇軍への感謝を貯蓄にもりこめ

中央でも深い關心

山本事務總長歸臺談

皇民奉公青年訓練所開設

あすから三箇所一齊に

市民講堂で受付け

島都初日の受付場所

支那大陸歷戰の勇士

"戰死は覺悟"中山伍長令兄談

家門の名譽

中尾一等兵母堂談

出征當時から戰死は覺悟

能勢二夫兵長

學生時代からスポーツマン

梁田昌三兵長

"遺兒を立派に育てます"

健康に石原夫人語

志願書は既に完備

臺北市太平青年學校

若き學徒も敢然志願

北二中生徒達固き決意

この軀に物見せん

勤報青年隊　臺北訓練所生自信滿々

頼母しい青年の奮起

石田憲兵隊長歸北

洋髪香油　黒椿　大原製油株式會社

南方共榮

中山伍長

梁田伍長

柴伍長

石原二等兵

能勢兵長

長澤兵長

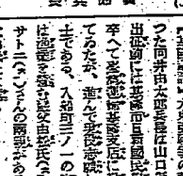

# 南方共榮

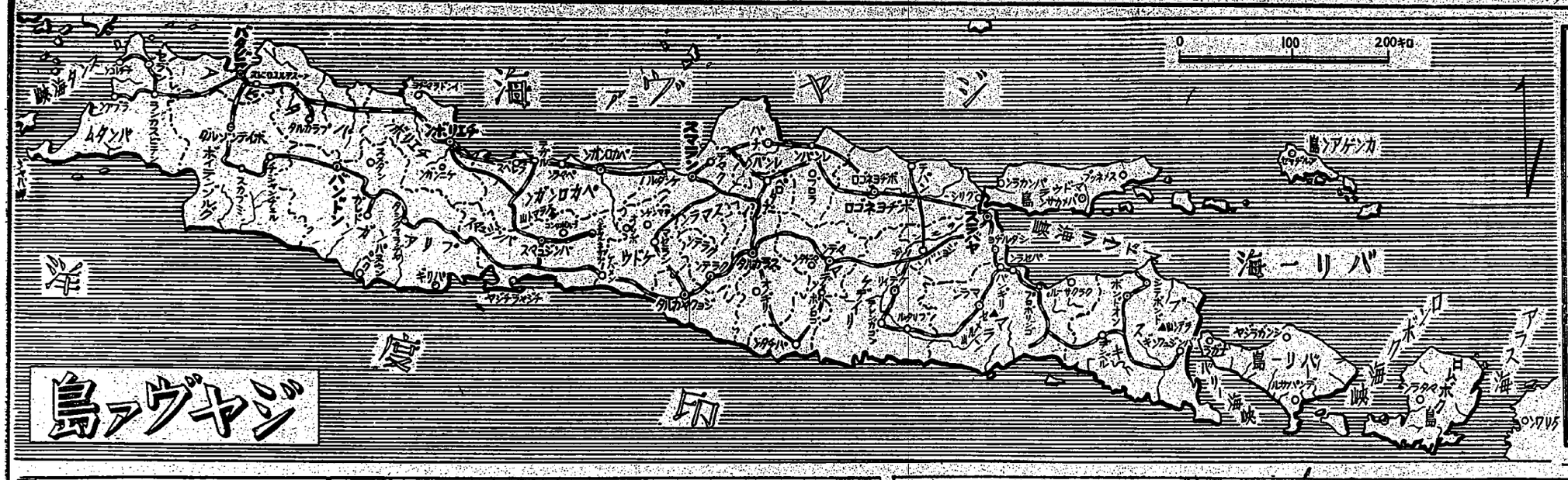


# 島ノアヴヤジ

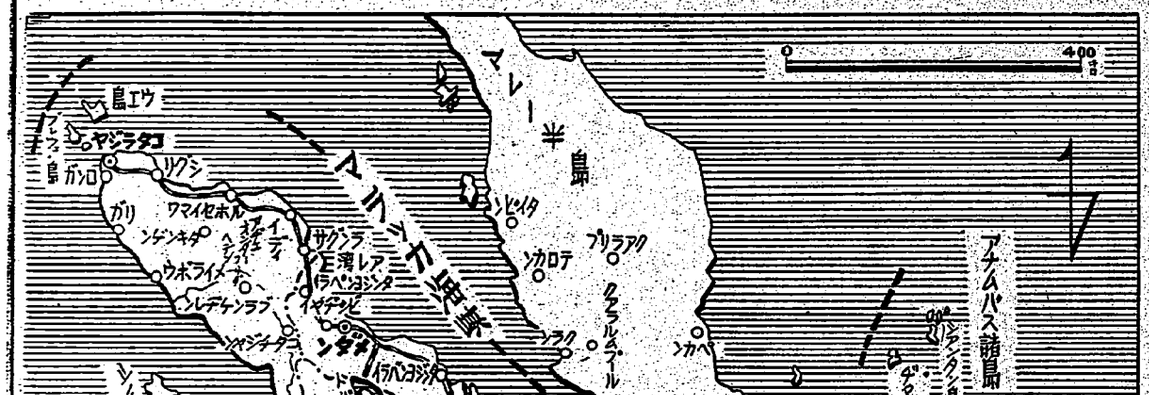


# 島ラトマス

# マルビ

0 100 200 300キロ
ベンガル湾
アンダマン諸島
メルギイ諸島
マルタバン湾
ヘインズ湾
ドンライタ湾
ヒルマ
上チンドウイン
チンドウイン
アラカン高原
パタカイ高原
ナツセリム
雲南省
南シャン州
北シャン州
ダイ國
ラダンバ
ムバラナ
ロッコンバ
ラシオ
ムレイロ
ンゴウ
ンバンエウユン
ンウクバ
ンゴウ
ンバンエウユン
ンウクバ
ンゴウ
ンバンエウユン
ンウクバ

# 世界屈指の農業國
# ジヤバの素描
## 日本に似て火山が多い

赤道に連なる緑の帯とよばれ、人種に富み、その住民総数が約六千萬を算し、非常な勢力を張つてゐる、二千萬の熱帯地方にあつて、今や前途の多望がある、太陽に輝く珠玉の如き島である、本島の名を聞いて直ぐ思ひ浮べるのは、ジヤバ更紗の産地であるといふ事であらう、

**地形**　島の中に高い山脈が縦走し、東部と西部とは、中部に比べて低地になつてゐる、東部は、南部ジヤバの一部と共に、外南洋地帯の文化の源泉である、

ジヤバは大陸から印度洋に突入した、大山脈が、東から西に亘つて、二十余の火山が十七個もある、その中でもスメルウ（三、六七六米）と三ツ高山があり、また臨海の低地帯は、概して肥沃であり、殊に東部は日本の関東平野と並称される、百余年の間にある米または二、三千米の高い平野が重要な耕地帯としてゐるこの平地、盆地には水田地帯を擁してゐるが、耕地に占める割合は、未だ二、三割に過ぎず、殆ど三分の二は、密林地帯である、本島の耕地面積は、約四千萬町歩、この他、樹木地帯は、約二千萬町歩、牧場は、約一千萬町歩である、本島の開発は、漸次に進められつゝあるが、耕地に占める割合は、未だ二、三割に過ぎず、殆ど三分の二は、密林地帯である、

**農業**　ジヤバの農業は住民の生活に、無くてはならぬ重要なものである、人口の九八%を占めてゐるといふ事は、如何に農業が、本島の産業の中心であるかを物語つてゐる、

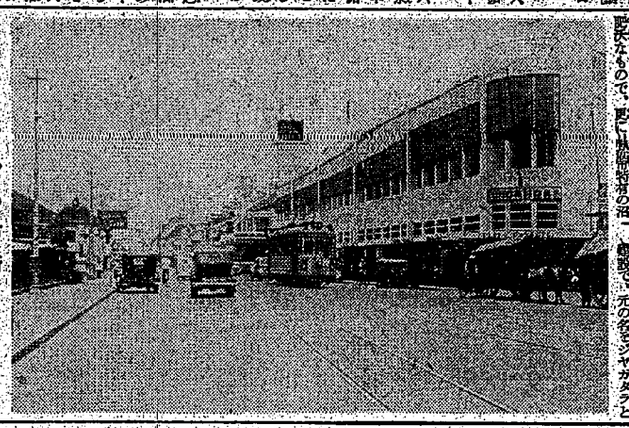
スラバヤの市街

主要農産物は、米、玉蜀黍、甘藷、大豆、落花生、タピオカ、バナナ、コプラ、その他雑穀が約六十萬町歩、茶、ゴム、煙草等は主要人が行ひ、園藝農業は、コーヒー、キナ、ゴム、煙草等は、殆ど外人の経営であるが、最近は大農民族の進出が著しい、

**地形**　島の中に高い山脈が縦走し、南部は、平地に乏しく、東部と西部とは、中部に比べて低地になつてゐる、東部は、ジヤバ島の中央を縦断してゐる、ボルネオ、セレベス、スンバワ等に航路が通じ、我が國との貿易上重要な港である、

△バンドン　ボイテンゾルグの東南方中部プレアンガー州の首府七百米の高地にあり、気候良く官衙住宅地となり、附近には規那を栽培する、人口約十七万、市の北方レンベンには天文台がある、また附近一帯は有名な大無線局がある、

△チエリボン　チエリヤイ火山の麓にある商港、硫黄を積出す、人口三万

△スカブミー　ボイテンゾルグの西南に位し標高六八〇米にある住宅地、人口約二万

△ガルー　東ジヤバ州にありボイテンゾルグの東南方約五十キロの地点にある、人口約二万、東北六キロに温泉あり、附近には名所旧蹟が多かつた

△ジョクジヤカルタ　南部の中央南方中部プレアンガー州の首府七百米の高地にあり、気候良く官衙住宅地となり、附近には規那を栽培する、人口約十七万、市の北方レンベンには天文台がある、また附近一帯は有名な大無線局がある、

△テエリボン　チエリヤイ火山の麓にある商港、硫黄を積出す、人口三万

△スカブミー　ボイテンゾルグの西南に位し標高六八〇米にある住宅地、人口約二万

△ガルー　東ジヤブンガー州にありボイテンゾルグの東南方約五十キロの地点にある、人口約二万、東北六キロに温泉あり、附近には名所旧蹟が多かつた

△ジョクジヤカルタ　南部の中央南方中部プレアンガー州の首府七百米の高地にあり、気候良く官衙住宅地となり、附近には規那を栽培する、人口約十七万、市の北方レンベンには天文台がある、また附近一帯は有名な大無線局がある、

△ブリトン島　錫の産地として有名

△テルクボン　ボイテンゾルグの東南方約七十キロの地点にあり、人口約二万、

△ガルー　東ジヤブンガー州にありボイテンゾルグの東南方約五十キロの地点にある、人口約二万、東北六キロに温泉あり、附近には名所旧蹟が多かつた

△ジョクジヤカルタ　南部の中央南方中部プレアンガー州の首府七百米の高地にあり、気候良く官衙住宅地となり、附近には規那を栽培する、人口約十七万、市の北方レンベンには天文台がある、また附近一帯は有名な大無線局がある、

△テエリボン　チエリヤイ火山の麓にある商港、硫黄を積出す、人口三万

△スカブミー　ボイテンゾルグの西南に位し標高六八〇米にある住宅地、人口約二万

臺灣日日新報　第一万五千五十二號　昭和十七年二月一日（日曜日）　（一）

# 臺灣日日新報

日本夕刊八頁　定價一部金五錢　一月分金貳圓參拾錢　一ヶ月前金貳圓　三ヶ月前金五圓　半ヶ年前金拾圓　一ヶ年前金貳拾圓　廣告料一行金壹圓　臺北市榮町二丁目一番地　臺灣日日新報社　電話代表五〇〇三番　臺北支局　臺中支局　臺南支局　高雄支局　花蓮港支局　屏東支局　基隆支局　新竹支局　嘉義支局　各地通信網

# ジョホールバル日睫
# スクダイを突破
## 皇軍迅風迅雷の猛進撃
### 央中ーレマ　撃進の速快

【マレー戰線○○三十一日發同盟】ジョホール・バル北方の中央路を猛進中の○○部隊の一先鋒は三十一日午前スクダイを突破、同正午にはスクダイ南方○杆の地點を通過最後の猛追撃を續行中

【マレー戰線三十一日發同盟】敵を追ひて敢行中の猛烈果敢なる猛追撃を續ける○○部隊の一先鋒は三十一日午前○時○○分ジョホール・バル北方○○杆の地點を通過最後の猛追撃を續行中

【マレー戰線三十一日發同盟】敵を追ひて敢行中の猛烈果敢なる猛追撃を續ける○○部隊の一先鋒は三十一日午前スクダイを突破、同正午にはスクダイ南方○杆の地點を通過最後の猛追撃を續行中

【マレー戰線三十一日發同盟】敵を追ひて敢行中の猛烈果敢なる猛追撃を續ける○○部隊の一先鋒は三十一日午前○時○○分ジョホール・バル北方○○杆の地點を通過最後の猛追撃を續行中

【マレー戰線○○三十一日發同盟】ジョホール・バル北方の據點クライに對し中央道路方面より猛攻撃を開始した○○部隊は敵の猛抵抗を冒して三十日未明敵陣に大夜襲を敢行遂に同午後七時クライを突破、引續き左方鐵道線路に沿ひ猛攻撃を敢行した我が精鋭部隊はクライを通過して東南方數杆に進出スナイに向ひ敗敵を追つて猛進を開始し斯くて中央地區を進撃中の左右兩縱隊は一丸となつてジョホール水道目差し最後の快速進撃を展開中である

# クライを大夜襲奪取
# スナイに向ひ猛進撃
## ポンチアンケチルを
## 西海岸進撃部隊占領

【マレー前線○○三十一日發同盟】ジョホール・バル北方の據點クライに對し中央道路方面より猛攻撃を開始した○○部隊は敵の猛抵抗を冒して三十日未明敵陣に大夜襲を敢行遂に同午後七時クライを突破、引續き左方鐵道線路に沿ひ猛攻撃を敢行した我が精鋭部隊はクライを通過して東南方數杆に進出スナイに向ひ敗敵を追つて猛進を開始し斯くて中央地區を進撃中の左右兩縱隊は一丸となつてジョホール水道目差し最後の快速進撃を展開中である

【マレー前線○○三十一日發同盟】ポンチアンケチル及びクライ附近には大○○隊が上陸を敢行、敵ジンガポール水道附近一帶の海岸要地の一部を占領するに至つた

## 社說

### 適格者は全員志願せよ
### 今こそ皇民精神體得立證の秋

一

大日本國民が國民的感激と感謝を淨かせて待ちに待つあのくだ志願兵制度施行への御詔勅を下せば、早くけふ二日から開始のことゝなつた。既に山に川に野にあつて、この御詔勅を拜した大和の知らん人々、止せよといふことを知つて止せる。顧れば昨年七月この制度が發表されるや、陸海兩軍に醫師の出場と云ふ名譽は越來越多きを加へ、今日まで早くも數の百萬を突破したやに聞く。即ちこの日本國民たる適格者は殆ど全部この制度の實施を待ち望んでゐたと云ふべく、否や國民擧つてこれに應ずべきであり、又當然のことである。

二

況んや今日まさに大東亞戰爭第二年の開戰第一日に當り、我が全國民の一大感激と感謝の中に、この制度の實施を迎へ得たことは、眞に國運の隆昌を示すものであり、又皇軍將兵の士氣を一層振興するものである。

三

更に二百萬の如き國家に對する無償の提供を申出でゝ來る適格者も相當あらうと思はれる。その場合は、最後の數の抽籤も、最後の一人の選定も、總て國家に委ねる者に無いことを銘肝すべきである。

一

兵たる者は、皇國必勝の信念と、皇軍將兵の精神とを以て、軍隊生活に徹し、軍人精神を體得することに努めねばならぬ。

二

軍人は、軍人勅諭の御趣旨を奉戴し、軍人の本分を盡すことに專念しなければならぬ。

三

軍人は、軍紀を厳正にし、上官の命を重んじ、戰友相親しみ、常に和協の精神を以て軍隊の團結を鞏固にしなければならぬ。

四

軍人は、武勇を尚び、常に敵愾心に富み、軍人の名譽を重んじ、質實剛健を旨とし、華美を戒めなければならぬ。

五

軍人は、上官の命令は、直ちに、これを實行し、常に沈着勇敢に、よく機に應じ、臨機の措置を誤らざらんことを要する。

六

軍人は、常に人に接するに禮儀を正しくし、謙遜を主とし、己を持するに高潔を以てし、志操を堅固にしなければならぬ。

七

軍人は、常に軍事上の學術を研究し、その技能を練磨しなければならぬ。

八

軍人は、軍事上の機密は、これを嚴守しなければならぬ。

九

軍人は、軍隊内外の清潔を保ち、衛生を重んじ、身體の強健を增進しなければならぬ。

十

軍人は、軍人の分限を守り、財産を尊重し、生活を質素にしなければならぬ。

十一

軍人は、軍人の本分に關する罪は、これを民事裁判所の裁判に付さず、軍法會議の裁判に付すべきものとする。

十二

軍人は、軍人の本分に關する罪は、これを民事裁判所の裁判に付さず、軍法會議の裁判に付すべきものとする。

## 貯金增加
# 目標額突破の趨勢
## 完全消化へ既に八割九分
### 各州廳別貯金現在高を見る

昭和十七年度に於ける本島の貯金增加目標額は千三百萬圓であつたが昨年十一月中に於ける貯金現在高は千三百五十五萬圓となり、その目標額は一月二十九日現在に於て既に百三十五萬圓（一月二十四日現在）に於ける貯金現在高は千三百二十八萬九千六百二十八圓で既に目標額の八割九分を突破し、殘額七百二十一萬圓となつて三箇月で完全消化に邁進する本島の貯金增加運動は、愈々最後の關門に突入したわけである。

（第三種郵便物認可）　昭和十七年二月一日（日曜日）　臺灣日日新報　第一万五千五十二號　（三）

# 軍旗の下に忠誠誓ふ日

## けふぞ譽れの入隊

## 志願兵へ

### ゆけ若人！

## 若人待つ受付陣

## 歡喜と昂奮に湧く

### 合格を神かける魁挺身隊員

## お互に婚約を解消

### 志願兵、看護助手に

## 新たに二十氏を合祀

### けふ芝山巖祠祭典執行

## 「憲兵補制度」への感激

### 本島青年は躍起せよ

皇奉事務總長　山本眞平氏談

### 本島人青年の責務は重且大

許丙氏談

## 重大

## 待ち切れぬ"志願者"

### 夕刻から早くも受付所に殺到

## 決戰下の家庭護る

## 主婦階層を錬成

### 奉公運動劃期的飛躍

## 公奉即活生

## インテリ志願者續く

### 新竹市　早くも七名を數ふ

## 十日前後から

### 身體檢查施行

新竹市の志願兵

## 志願兵志願手引き

## 乙女達の淨汗奉仕

## 演劇挺身隊動員

### 志願兵熱昂揚に全島巡廻

## 脚氣に鰒内末


臺灣總督府　水產講習所生徒募集
岡田產婦人科醫院
決戰下の家庭護る　主婦階層を錬成
奉公運動劃期的飛躍

# 各批綴合成

## 皇軍へ感謝電報

### 議員一同軍部訪問　白衣勇士慰問

### 決戰下の澎湖廳通常協議會

日露の四星に分離記と決定し三十日午後四時その中原門町、歡前明治出所内外五千五百十四名を社会に送出した、なほ同日新竹郡竹東庄有志中三千名の歡迎会を開催した

## 婦人の時局認識徹底

### 高雄で講演、座談會開催

【高雄電話】高雄州警察部では婦人時局認識徹底方針に基き、二十九日午後一時より高雄市内各町婦人會長を高雄市役所に招集し、婦人時局認識徹底に關する打合せを行つた

### 高雄州警察部異動

【高雄電話】高雄州警察部では警察官の異動を行ひ、二月一日附で次の如く發令する

警務課長兼保安課長　三宅　正輝
警務課勤務　八木勇太郎
警務課勤務　木谷　賢吾

## 赤誠の獻金

### 軍司令部三十日

△國防獻金　二、〇〇〇圓　高雄市民一同

△慰問品　醫師文五四通　瓶花一〇〇瓶　高雄市有志一同

### 海軍武官府三十日

△國防獻金　高雄市民一同

△慰問品　醫師文五四通　瓶花一〇〇瓶　高雄市有志一同

### 陸兵獻金

△陸兵獻金　五〇〇圓　高雄市大平町養鶏生産組合　一〇〇圓　北市代表江南鳴　一〇〇圓　北市幸町醫師會　一〇〇圓　北市幸町一ノ二醫師會　一〇〇圓　北市幸町一ノ二醫師會　一〇〇圓　北市幸町一ノ二